れいはいはさいこうのしゅくふく

まいにち
れいはい

わたしを　あいしてくださる　かみさまに
さいこうの　えいこうを　ささげましょう

ローマふくいんか　うんどう

そこにはなお、十分の一が残るが、それもまた、焼き払われる。テレビンの木や樫の木が切り倒されるときのように。しかし、その中に切り株がある。聖なるすえこそ、その切り株。
（イザヤ 6:13）

いのり　　しかいしゃ

しとしんじょう　　みんなで

さんび　　さんびか 446 ばん（いわなるイエス）It's OK（2019 ねんこどもさんび）

せいしょ　　しと 19:21

使徒19:21　これらのことが一段落すると、パウロは御霊の示しにより、マケドニヤとアカヤを通ったあとでエルサレムに行くことにした。そして、「私はそこに行ってから、ローマも見なければならない」と言った。

みことば　　ローマふくいんか　うんどう　　しかいしゃ

全知全能の神様はすべてをご存じです。

神様は時代ごとに、サタンにつかまり、神様を離れて罪の中で苦しんでいる人たちを生かすために、レムナントを呼んで用いられました。その中に王の前に立って、国と時代を生かしたレムナントがいます。ヨセフ、モーセ、ダビデ、エリヤ、エリシャ、イザヤ、ダニエルと三人の青年、エステルは王の前に立ったレムナントでした。

神様は**ローマ福音化**のために王の前に立つレムナントとして、パウロを選ばれました。全能の神様はパウロの家系と育ってきたすべての過程をローマ福音化のための準備として用いられました。

神様は**全世界２３７か国**を生かす**世界福音化**のために私を**レムナント**として選んでくださいました。まだ幼いですが、パウロのように、世界福音化のために準備しましょう。

いのり　　いっしょに　おおきなこえで
いのりましょう

ちちなる　かみさま、ありがとうございます！このじだいの　サタンの　わなを　みることができますように。ぜんせかい２３７かこくを　いかす　レムナントとして　わたしを　もちいてください。おうの　まえに　たつ　レムナントとして　わたしを　しゅくふくして　ください。いきておられる　イエス・キリストの　おなまえによって　おいのりします。アーメン

しゅのいのり　　いっしょに　しゅのいのりを　いのって　れいはいを　おえましょう

フォーラム　　きょうの　みことばを　きいて　パパとママと　はなしを　しましょう

30 日　31 日

まいにち
チェックしよう　げつよう　かよう

みことば　あんしょう

あま～い
１３３

１３３とは、みことばを　１にち　３かい　３かいずつ　よめば
いっしゅうかんに　おぼえることが　できるという　いみです。

30
げつようび

あまくて　ふしぎな　かみさまの　みことばを　まいにち　よみましょう。
よく　みえる　ところに　はっておいて　いっしゅうかん
くりかえし　よんで　みことばを　おぼえましょう

これらのことが　いちだんらくすると、

パウロは　みたまの　しめしにより、

マケドニヤと　アカヤを　とおったあとで

エルサレムに　いくことにした。そして、

「わたしは　そこに　いってから、

ローマも　みなければならない」と

いった。

しと 19 しょう 21 せつの　みことば

きりはりしよう

ちょき　ちょき

きって　はりましょう

31

かようび

パウロは　ローマふくいんかの　ために　かみさまから　あたえられた「カイザルの　まえに　たちます！」という　けいやくを　にぎりました。ききの　しゅんかんでも　しんこうで　おうの　まえに　だいたんにでた　パウロの　ように　せかいふくいんかの　ために　かみさまから　あたえられた　けいやくを　にぎりましょう。　したの　えに　あう　えを　つぎの　ページから　きって　はりましょう。

じゅんびする　もの：　はさみ　のり　つぎのページ

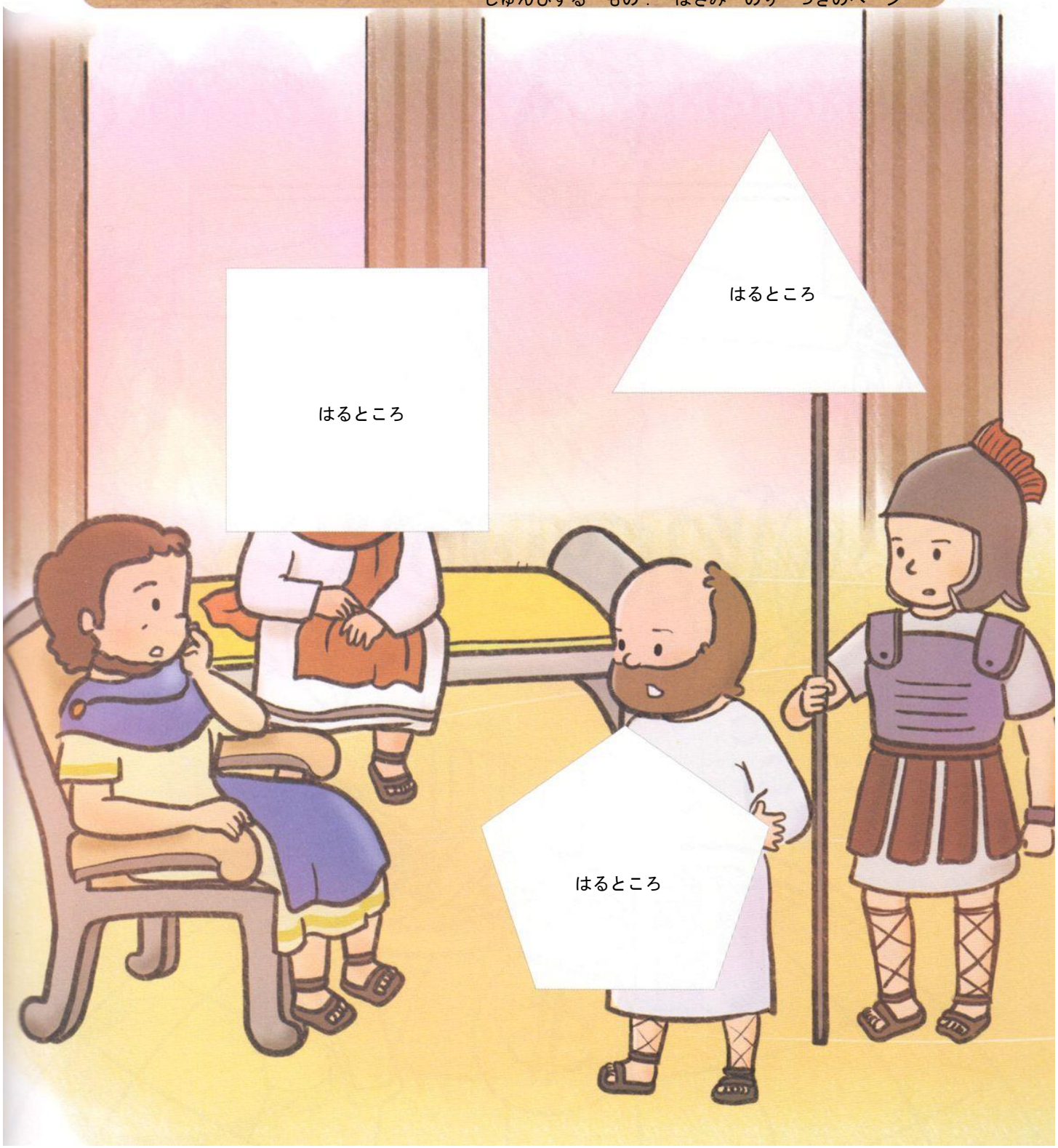

★ ふろく ★

はさみで　きりましょう

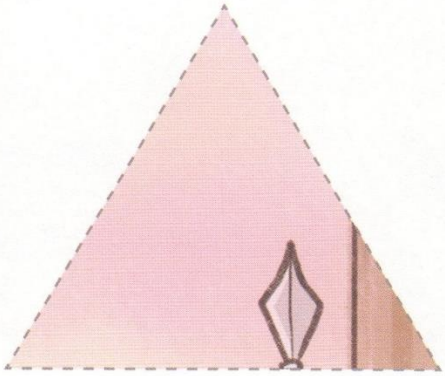

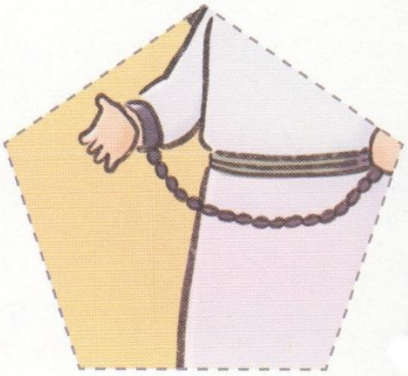

れいはいはさいこうのしゅくふく

まいにち れいはい

わたしを　あいしてくださる　かみさまに
さいこうの　えいこうを　ささげましょう

ローマふくいんか　うんどう

-わたしの　こころに　かみさまの　けいやくが　とどまっています

ヨセフは彼らに言った。「どうか私の見たこの夢を聞いてください。兄たちは彼をねたんだが、父はこのことを心に留めていた。
創世記37:6, 11節

いのり　しかいしゃ

しとしんじょう　みんなで

さんび　さんびか 88 ばん（わがともにます）イエスさまとかくにっき（2019 ねんこどもさんび）

せいしょ　しと 19:21

使徒19:21　これらのことが一段落すると、パウロは御霊の示しにより、マケドニヤとアカヤを通ったあとでエルサレムに行くことにした。そして、「私はそこに行ってから、ローマも見なければならない」と言った。

みことば　ローマふくいんか　うんどう　しかいしゃ
-わたしの　こころに　かみさまの　けいやくが　とどまっています

時代ごとに強大国は神様を離れた偶像文化の影響を受けていました。強大国で作り出された大きな影響を与えるサタンの文化は、全世界に広がりました。そのときごとに神様はレムナントを立てて、強大国に福音の力を示されました。ヨセフを通してエジプトに福音をあらわされ、ダビデを通してペリシテに生きておられる神様をあらわされました。

神様は使徒パウロにも強大国福音化を心に抱くようにされました。パウロは、罪人としてつかまり、迫害を受けて、暴風にあったとしても、必ずローマに**行かなければならない理由**を知っていました。神様はレムナントにも、この時代の**強大国福音化の絶対契約**をにぎらせてくださいます。いま私はとても小さくて弱い者だと思いますか。いまから絶対に崩れない神様の契約をたしかに心に留めましょう。王の前で大胆に福音を語るレムナントとして、神様が導いてくださるでしょう。

いのり　いっしょに　おおきなこえで
いのりましょう

ちちなる　かみさま、ありがとうございます！きょうも　かみさまの　ねがい　きょうだいこくふくいんかを　わたしの　こころと　たましいに　とどめる　めぐみを　ください。
いきておられる　イエス・キリストの　おなまえによって　おいのりします。アーメン

しゅのいのり　いっしょに　しゅのいのりを　いのって　れいはいを　おえましょう

フォーラム　きょうの　みことばを　きいて　パパとママと　はなしを　しましょう

まいにち チェックしよう	1日 すいよう	2日 もくよう	3日 きんよう	4日 どよう

かくしんさがし

はーい！
わたしです！

かくしんの　ないようを　こころに　きざみましょう

01
すいようび

きょうも　パパとママと　いっしょに　れいはいしましょう。
きょうの　みことばで　じゅうような　たんごを　もういちど
かんがえてみましょう。
したの　ないようを　よんで　じゅうような　たんごを
なぞって　かきましょう。

パウロは、ざいにんとして　つかまり、
はくがいを　うけて、ぼうふうに　あったとしても、
かならず　ローマに
いかなければならない　りゆう　を
しっていました。
かみさまは　レムナントにも、このじだいの
きょうだいこくふくいんか　の
ぜったいけいやく　を
にぎらせてくださいます。

さがして　いろをぬろう

どこ？

かくれている　えを　みつけたり　きれいに　いろを
ぬったり　しましょう

02
もくようび

パウロは　エペソで　ふくいんを　つたえましたが　そこで
おわりませんでした。　ローマまで　この　ふくいんを　つたえに
いくと　いいました。　パウロが　ローマまで　いくことが
できるように　みちを　みつけましょう。

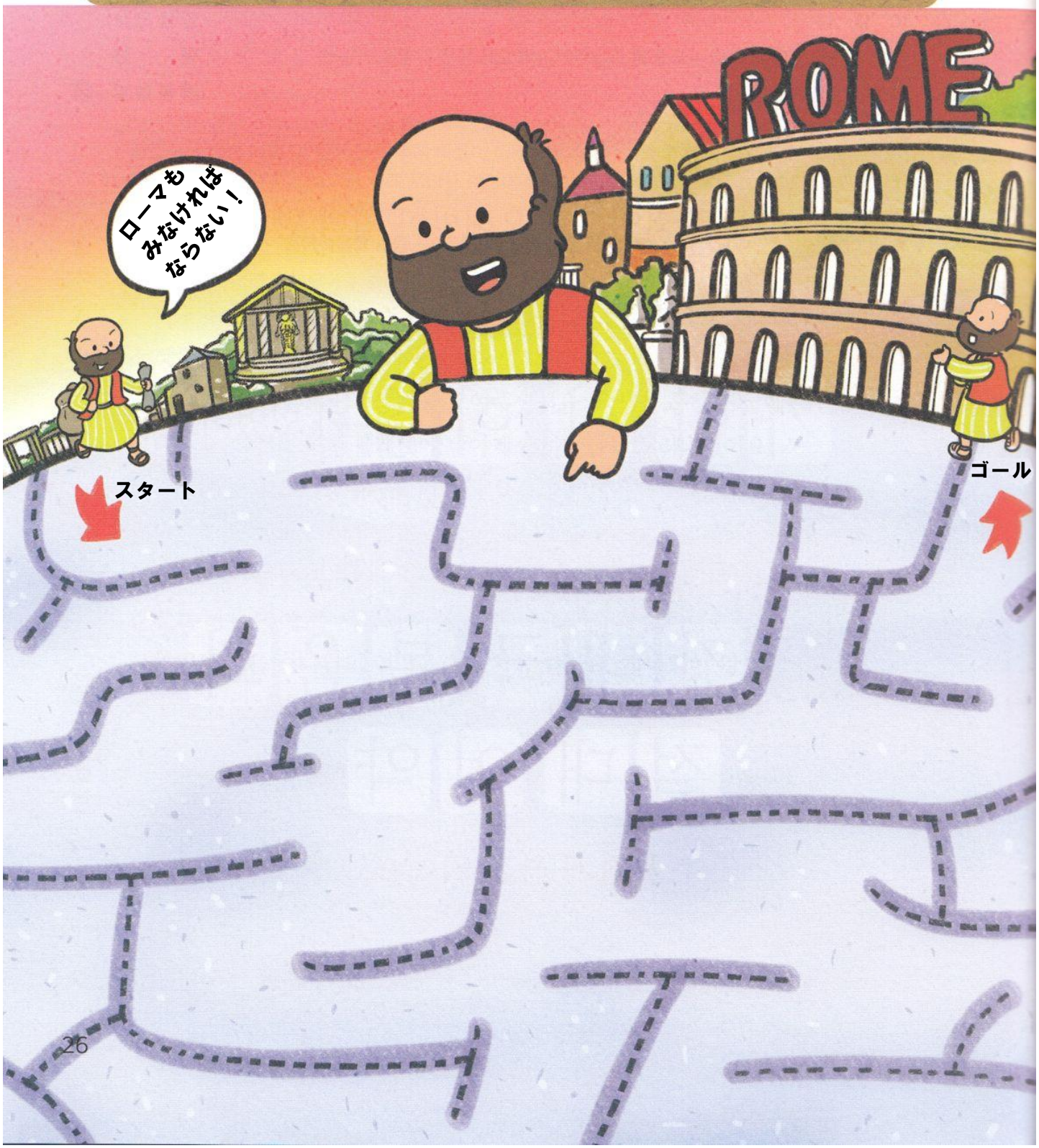

ひょうげんしよう

ひそひそ

パパとママと　いっしょに　おはなしして
かみさまが　よろこばれる　かんがえ　ことば　こうどうを
えで　ひょうげんしましょう。

03

きんようび

パウロは　ふくいんを　つたえて　おおくの　くるしいことが　ありました。
しかし　かみさまから　あたえられた　ちからで　その　すべてを
のりこえました。　かみさまから　あたえられる　ちからは　なにを
とおして　うけることが　できるのでしょうか。　パパとママと
いっしょに　はなしを　して　えか　じで　ひょうげんしましょう。

ワーク

パッパ
パッパ

たのしい　ワークをして　いっしゅうかんの　みことばを
こころに　きざみましょう

04
どようび

びょうきに　なって　くるしい　ところを　しんさつして　ちりょうする
おいしゃさんの　ように　わたしたちは　こころと　たましいが
びょうきの　ひとを　いやす　れいてきな　おいしゃさんに　なりましょう。
いっしょに　あそんで　おたがいに　ふくいんで　つつんで
いやしてあげる　ともだちに　なりましょう。

イエスさまは　わたしたちの
まことの　いやしぬし

1．パパとママ、きょうだいや　しまいと　おいしゃさんごっこを
　　しましょう。
2．おたがいに　びょうきの　ところが　ないかを　しらべて
　　あげましょう。
3．たましいと　こころの　おくすりである
　　イエス・キリストを　つたえましょう。